臺灣日日新報
本日八頁
（原臺灣新報）（明治廿一年五月九日第三種郵便物認可）　昭和十二年六月十四日

國民の健康危し

□最近本邦に於ける青壯年男女の死亡は夥しき數なり。」

□死亡率增加の原因は結核にして現に十五歳乃至四十歳の總死亡中其四割は結核なり。」

□昭和九年中結核に因る死亡者約十二萬人、患者百五十萬人以上と推定さる。」

□結核は國民の健康と經濟を破壞し思想を惡化し其被害の甚大なる眞に惧るべきものあり。」

□怖るべき結核も當初適正の治療を施せば必ず快癒すべし。國民一致の撲滅運動を緊要とす。」

□當會社は曩に結核對策事業に百萬圓を寄附し、本年亦百萬圓を寄附したり。敢て江湖の共鳴を乞ふ。」

東京市 京橋 第一相互館
第一生命保險相互會社

東北帝國大學理學部數學教室
林博士遺著刊行會編纂
和算研究集錄
內容見本無代進呈
林鶴一博士の全生涯に於ける刻苦研鑽の最大結晶たる和算研究集錄玆に完成す。本書によりて學者の書架更に一段の光彩を添ふるに至らん。由來我が國が高等數理の研究に於て決して歐米に劣らざるは和算の精華たる圓理の一端に觀るも直に首肯せらるべく、實に本書は學界の至寶、世界的刊行書の一として何人も確認する所なり。斯道好學の士幸に一書を藏せられなば永く林博士の業績を想望するを得るのみならずなほ又研究資料の源泉を常にここに求むるを得べし
上下全二冊
菊判・布製・函入
各冊壹千餘頁
定價各冊拾圓
送料 內地金六拾九錢 鮮・滿金九拾四錢
東京市小石川區小日向水道町
東京開成館
店書平林 橫濱呉・橫本日・京東 所賣販部東
館成開阪大 寺賣久北・區東・阪大 所賣販部西

Bosch
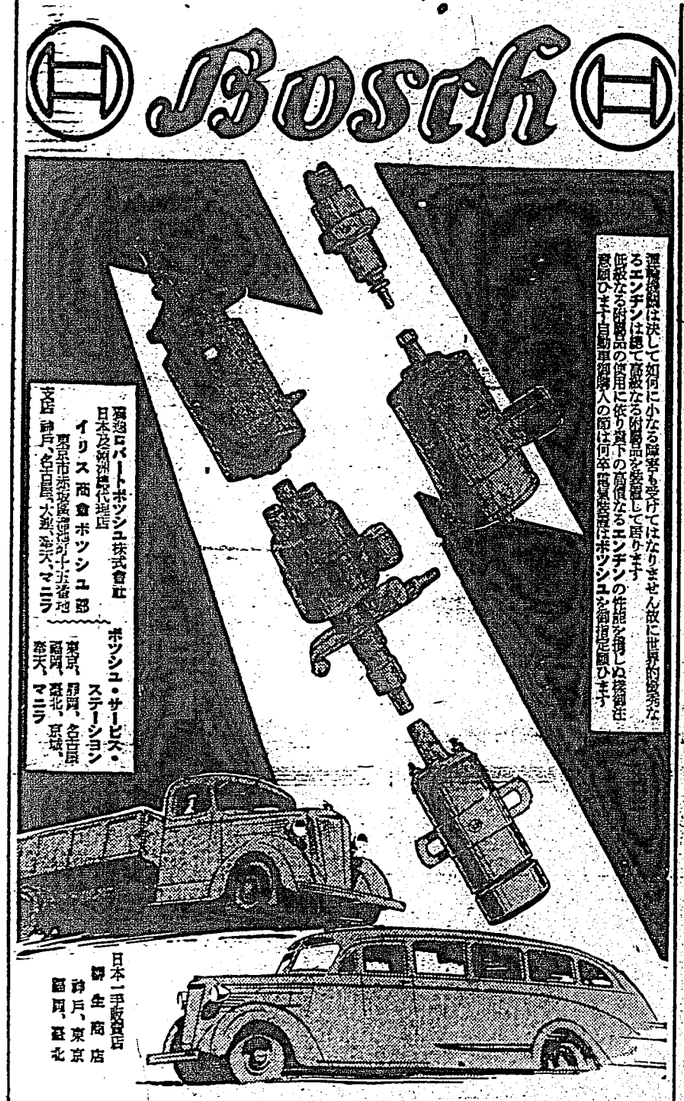
最近ロバートボッシュ株式會社
日本及滿洲總代理店
イリス商會ボッシュ部
東京市芝區愛宕町二丁目五番地
支店 神戸・名古屋・大連・奉天・マニラ
ボッシュ・サービス・ステーション
東京、神戸、名古屋、大阪、京城、奉天、マニラ
最近ボッシュ株式會社は決して如何に小なる修理も受けてはなりません故に世界的發明なるエンヂンは總て高級なる附屬品の使用に依り始めて其價値を發揮します。既級なる附屬品の使用に依り始めて其價値なるエンヂンの性能が得られます。故にひとり自動車發動機のみの商ばかりでなく一般原動機の商ばかりでなくボッシュを御指定願ひます
日本一手販賣店
神戸 生商店
神戸、東京
關西、關東

Tobatta
トバタ

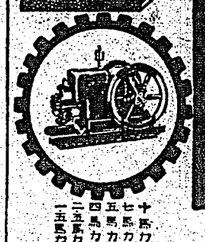
陸用發動機とポンプ
一手販賣 臺北市本町 三菱商事株式會社支店

臺灣六法
定價金四圓也
送料參拾八錢
發行所 臺灣日日新報社商事課

三共 SANKYO
あらゆる場合の消化障碍に
タカヂアスターゼ
世界的發明品
タカヂアスターゼは、工學博士藥學博士高峰讓吉先生によつて發見せられ、爾來三十有餘年、貴重なる實驗と臨牀經驗とにより益々その眞價を發揚しつゝある比類なき消化酵素なり……
消化液に異常
ある場合、即ち膵液並に腸液の分泌減少及作用減弱を來す左記の場合に適應し、消化を助け食慾を增し榮養を佳良ならしむ。
（一）全膵液の減少を來すもの……高熱を伴ふ急性病の初期及經過中、急性胃腸炎、下痢、便秘、慢性病、結核病並に耳下腺炎の類……
（二）膵液醱酵作用の減少を來すもの……糖尿、慢性胃病、バセドウ氏病、萎縮腎、マラリア有機體等々……
（三）膵液のトリプシン及リパーゼ作用の減少を來すもの……糖尿病、胃氣、チフス、赤痢、猩紅熱等の發病時、胃腸病、腸結核、腸癌並に膵臟疾患の際……
（四）その他消化不良、過食時における消化不良の防止に……
本品一・〇瓦は、健康人膵液の二五〇—二七〇竰に相當する澱粉消化作用を有し（當局檢定合格品）又膵液一〇〇竰と同樣なる蛋白消化作用を有す（ウオールゲムート氏）。以て如何に本品が是等消化液分泌異常に際し有效に作用するかを推知し得べし……
（說明書進呈）
東京・室町
三共株式會社

內外航路
神戸行 門司 神戸
三近海郵船出帆
大和丸 六月十七日前十時發 門司 神戸 大阪行
富士丸 六月廿一日正午發 大阪 神戸 門司 上海行
日辰商船出帆
大連行 山東丸 六月十九日前十時發 山東丸 六月廿九日前十時發 大連 神戸 門司 青島行
日大連汽船出帆
大連行 山東丸 六月十九日前十時發 山東丸 六月廿九日前十時發 大連 神戸 門司 青島行
會社御殿
二寺內參太郎
丸一組

明年度豫算編成は 賀屋藏相の試金石

政治的手腕こそ見もの

【東京十三日發】賀屋藏相は明年度豫算編成方針を本月下旬の閣議に諮問すべく目下これが基礎工作に努力しつつあるが明年度豫算編成の實情及び財源を檢討すれば大要左の如くで賀屋藏相が如何なる態度を以て臨まんとするかは同藏相の政治的手腕に對する試金石として極めて注目される

一、明年度歲出豫算の首位を占める國防費の膨脹は既定計畫の年度繼續施行のみについて見るも上昇傾向にありこれに加へて新規經費の追加、物價騰貴の影響などに依り國庫負擔額合せて十五六億圓に及ぶべきは必至であらうこれに對し藏相は國防充實を現下の最緊要なる施設として豫算を計上する方針に變りがないが萬一經費膨脹の結果經濟力の限度を超える如き場合には物價騰貴其他の現象を通じ國防計畫強化に支障を生ずる虞となるので生產力擴充の速度と國防費增加とを調和せしめやう努力する方針である

一、賀屋藏相は國民生活の安定も亦緊要たりと認めてゐるが經濟力の限度擴充が急速に實現し難い場合には國防充實を最大急務とする以上或る程度國民生活安定の經費が犧牲になる事は已むを得ずこの點に關しては國民の自覺に待つ外なしとしてゐる模樣である

一、明年度豫算編成は二十二、三億圓によるべく豫想されてゐるこれが編成された暁其の經濟界に及ぼす影響は物價騰貴、為替惡化などを通じ深刻なるものがあるだらうこれに對し藏相は將來の見通しに一部從來より全力を盡したい

通商貿易促進 外務省で大童

新規に工作費を計上

【東京十三日發本社特電】外務省では來年度豫算編成に關して近く省議を開くが本年の貿易が四億圓以上の入超を豫想されその對策として輸出振興の必要ある上に來年度豫算には通商貿易の積極的擴充に於て各地新市場に領事館を設置したのに引續き更にアフリカ中南米近東の各地に領事館を新設すると共に他方通商上重點なる新市場よりの經濟使節の招致其他左の如き通商促進工作費を豫算に計上する筈に内定した模樣である

一、來年度豫算編成に於ては經濟使節招聘助成費を多額に計上する事とし差當りアフガニスタン、イラク其他の近來諸國を始めルーマニヤ、ハンガリー等比較的我國經濟事情の認識乏しき中歐諸國並にアルゼンチン其他の中南米諸國よりも經濟使節團を招致せしめ他方我國よりもこれが各國に對して出來る限り使節團を民間商團より派遣せしめ以て彼我通商貿易の增進に資す

一、海外各地にある本邦貿易關係機關即ち日本人商工會議所其他民間團體に補助金を交付し之等の積極的活動をうながす

一、其他フキルム各種刊行物等にて我國經濟事情を宣傳する

内訌愈よ激化し ソ聯危機に直面

スターリン氏とウ元帥對立し 革命軍内極度に不安

【モスクワ十二日發同盟】ソ聯邦軍の反革命策動發覺に關しては政府は報道以外には當局より何の為發表しないが噂として次の如く傳へられてゐる

一、トハチエフスキ元帥等赤軍指揮者はウクライナ以下西部諸州で叛亂を準備してゐた

一、その目的はこれら諸州をドイツに割讓し打倒スターリンの目的を遂行しようと云ふにあった

二、被告等の多くがいはゆる大ロシア人ではなくこの地方の出身であることと更に最近ウクライナ地方で獨立運動が勃興しつつあったこと

以上の嫌疑を根據するに足る裏切者スパイに對しソヴエット當局は嚴重なる調査を行ひつゝあるが從來の慣例によれば此の種の被告が親類知人等と連絡することはモスクワ外務當局でも一致した嫌疑であるが更にトハチエフスキ元帥等の行動について左の提案が行はれてゐる

一、その目的はこれら諸州をドイツに割讓し打倒スターリンの目的を遂行しようと云ふにあった

二、被告等の多くがいはゆる大ロシア人ではなくこの地方の出身であることと更に最近ウクライナ地方で獨立運動が勃興しつつあったこと

以上の嫌疑を根據するに足る裏切者スパイに對しソヴエットの法律は容赦せぬ筈の裏切者は死を以て償はるのみ敵の陣營からソヴエット國内に送られたスパイはスターリン氏とヴオーロシーロフ元帥との關係はさう重大危機に當面してゐると見られてゐる、一說ではスターリン氏はヴオーロシーロフ元帥を罷免しブリュッヘル元帥とヤゴダ人民委員部長官、トハチエフスキ元帥とエジョフ國防人民委員代理との間に對立關係を生じ軍内極度に不安の空氣が漲つてゐるとの噂もあり何れが眞相か兎と鐵砲し難いが何れにせよ今回の事件を繞りソ聯の内部情勢は容易ならぬものがある筈はモスクワ外交界の一致した觀測である

國策の中心は 國防力の充實

吉野商相車中談

【小田原十三日發】吉野商相は十二日午後十時半東京驛發列車で伊勢神宮參拜のため西下したが車中左の如く語つた

今後國策の中心は國防力の充實にあり、他の總ての政策はこの線に沿うて攻究されねばならぬ、然もこの線向上相矛盾性を持つてゐるために莫大の經濟現象は實に一時的のものでなく恒常化されてゐると云ふ前提の下に今後は進まねばならぬと思ふ、國防充實の第一段階として生產力の擴充が先決條件である之には大體三つの方法があると思ふ、一は資源の開發であるがこれに關しては未だ具體的な計畫は立てゐないが何れにしても二ヶ年なり三ヶ年なりの綜合計畫を立て重工業を中心とする產業金融の計畫的圓滑化に資りたい、第二には產金奬勵の强化であるが、これは大藏當局に具體的な方法を考へる樣りて、金の生產增加のためには先づ金鑛に對する補助金の交付が考へられ、現在

社會省の設置案 兩三日中に決定

内務省より企畫廳へ提出

【東京十三日發】内務當局では社會衛生局に保健衛生の中央機關を設立について内務省としての決定案作成を急いでゐるが兩三日中には最後の内務省の決定案を企畫廳に提出する筈である、右中央機關の名稱については社會省、社會保健省、保健省、厚利省、衛生省等種種意見があり内務省としても未決定であるが、此省省とするのが最も機能的の組織を包含してゐるので有力に唱へられてゐる、而して内部組織は官房四課、人事、會計、統計、並に衛生、社會局

新黨結成運動は 仲々表面化すまい

政府特別議會の審議進行に努力

【東京十三日發】政府は近衛首相はじめ伊勢神宮參拜旅行中の各閣僚の歸京を待ち愈々來週より第二段の對獨工作に入り、去る九日の閣議で決定を見た各省提出法案を企畫廳において再檢討せしめるとともに社會省設置や商店法奬勵の發展關係諸法案の調整などを急ぎ一方組織以來の懸案となつてゐる政務官問題の解決に乘り出すことになつた、而して當局としては林内務相等のやうな政黨政治の破壞を主張する者が消えた以上極めて那邊的な擧國一致の擧國内閣を實現するものと期待され一部の政黨人は擧國一致の名の下に擧國内閣の實現を目指して新黨結成運動を起すかも知れないが現在の政治情勢が如何に展開するかゝるが現在の擧國内閣の基礎は極めて强固なものと見做されてゐる關係上仲々表面化すまいと觀測されてゐる

海南島の開發 愈よ具體化か

英國側と投資の諒解成り 宋子文氏再び渡島

【上海十二日發同盟】宋子文氏は先に廣東省當局に對し海南島の開發に關し英國側と投資の具體的交渉を進めるやう慫慂したが今回の渡島は英國側も大いに乘氣となつたので宋氏は廣州に滯在中の英國代表と會見し計畫の進行狀況及び英國側の態度を打診することとなつたものである、而して宋氏は廣東、廣西兩省の建設事業、殊に廣州市の改造計畫等を調査し具體化促進を計る筈で數日中に廣州に歸還する豫定である

新鋭機關刷新に 乘り出す安井文相

現行制度を徹底的檢討

【東京十三日發】安井文相は廣田内閣以來懸案の義務教育年限延長問題及び教育行政刷新の實現を期して學制の根本的檢討に着手することとなつてゐるが

阿片密輸の非難に抗議

【セネバ十二日發同盟】樞山ゼネバ總領事は十二日の國際聯盟阿片委員會席上滿洲國關東州地方における阿片密輸の非難に抗議し左の如く述べた

最近の會議に於いて米國、埃及代表等は日本が熱河地方において阿片の密輸を獎勵してゐると非難されたがこれは事實に相違し余は斷乎抗議せざるを得ぬ特に委員會の報告は事實を歪曲し日本當局内に阿片中毒者が居るやうに强弁してゐるが斯る事件は一つだにない、余は本声明を委員會の公式報告中に記錄しこれを證明するやう聯盟事務局に要請するものである

内亂不干渉の 新四國協定成る

近く兩政權に通達

【ロンドン十二日發同盟】ロンドン駐劄獨伊大使リツベントロップ、佛國大使コルバン、イタリー大使グランジ氏等は十二日午後四時英國外務省に出頭イーデン外相を中心にスペイン不干渉委員會獨伊代表の提案に關し最後的折衝を遂げ之が成案を得たるにつき調印を急ぐ旨申入れ同日午後七時半より外相官邸に於て調印式を擧行することとなつた

右成案は既に英佛伊獨四國政府の承認を得たるものにて其の内容は左の如くである

一、スペイン兩交戰團體に對し安全地帶を可及的に撤去し且つ一切の外國人を質置し外國軍を繰返さざらしめやう要求する

二、不干渉委員會の提案に基き佛獨伊國政府は速やかに本提案を採擇決定に先立ち商議する、商議手續きは四國政府において決定する

三、右商議手續きが完了し次第四國政府は夫々其の代表者に對し本提案を採擇するやう訓令を發する

四、各國政府は商議に先立ち本提案實施の日附を決定す

五、各國政府は商議に先立ち本提案實施の日附を決定す

六、各國政府は商議に先立ち本提案實施の日附を決定す

七、各國政府は商議に先立ち本提案實施の日附を決定す

八、各國政府は商議に先立ち本提案實施の日附を決定す

九、各國政府は商議に先立ち本提案實施の日附を決定す

十、各國政府は商議に先立ち本提案實施の日附を決定す

外國諜報を大警戒

オデッサ、浦潮二ヶ所閉鎖か

【ベルリン十二日發同盟】ソ聯政府は「外國諜報機關」一掃の目的から國内一部に日、獨、伊國諜報機關の内オデッサとウラジオストクの二ヶ所の閉鎖を企圖してゐると傳へられ且つソ聯國内ドイツ領事館七ケ所だけは閉鎖しないと云はれる、併し日本の領事館は未だ何れか閉鎖しない

獨逸領事館閉鎖の 眞相

打倒スターリン運動の眞相

【モスクワ十二日發同盟】ハチエフスキ元帥等赤軍幹部の反革命策動發覺に關し「一部の外國の軍部と通謀し云々」とある一外國がドイツを指してゐることは明らかで右に關聯しA・Pモスクワ支局

内訌不干渉の 新四國協定成案

近く兩政權に通達

【ロンドン十二日發同盟】ロンドン駐劄獨伊大使リツベントロップ、佛國大使コルバン、イタリー大使グランジ氏等は十二日午後四時英國外務省に出頭イーデン外相を中心にスペイン不干渉委員會獨伊代表の提案に關し最後的折衝を遂げ之が成案を得たるにつき調印を急ぐ旨申入れ同日午後七時半より外相官邸に於て調印式を擧行することとなつた

右成案は既に英佛伊獨四國政府の承認を得たるものにて其の内容は左の如くである

一、スペイン兩交戰團體に對し安全地帶を可及的に撤去し且つ一切の外國人を質置し外國軍を繰返さざらしめやう要求する

二、不干渉委員會の提案に基き佛獨伊國政府は速やかに本提案を採擇決定に先立ち商議する、商議手續きは四國政府において決定する

三、右商議手續きが完了し次第四國政府は夫々其の代表者に對し本提案を採擇するやう訓令を發する

四、各國政府は商議に先立ち本提案實施の日附を決定す

五、各國政府は商議に先立ち本提案實施の日附を決定す

六、各國政府は商議に先立ち本提案實施の日附を決定す

七、各國政府は商議に先立ち本提案實施の日附を決定す

八、各國政府は商議に先立ち本提案實施の日附を決定す

九、各國政府は商議に先立ち本提案實施の日附を決定す

十、各國政府は商議に先立ち本提案實施の日附を決定す

米海軍が驅逐艦の 充實を計る

八隻・再入札と建造着手

【ワシントン十二日發同盟】米國海軍省は十二日民間造船業者に對し驅逐艦四隻の建造入札を勸誘アラスカ方面に於ける日本漁船進出問題に關しハル國務長官は十二日左の如く言明した

日本外務當局は米國政府に對し日本漁船はアラスカ領海内で漁撈を爲すの許可を與へられたこと

確實な事實が出揃ふまで 何ら行動に出ない

日本漁船進出問題に關しハル國務長官聲明

【ワシントン十二日發本社特電】アラスカ方面に於ける日本漁船進出問題に關しハル國務長官は十二日左の如く言明した

日本外務當局は米國政府に對し日本漁船はアラスカ領海内で漁撈を爲すの許可を與へられたことがない旨回答してゐると傳へられる、併し日本の領事館は未だ何れか閉鎖しない

米海軍が驅逐艦の 充實を計る

八隻・再入札と建造着手

【ワシントン十二日發同盟】米國海軍省は十二日民間造船業者に對し驅逐艦四隻の建造入札を勸誘

人事

▲古賀峯一氏（練習艦隊司令官）先任參謀松崎中佐、先任副官鈴木佐を共に十二日米北、草山に着、十四日朝鮮着にて艦隊の首

▲上野壽作氏（日石社長）十二日朝日丸にて上京

▲朝倉榮氏、大川大尉と共に十二日米百日丸にて入京（朝）十四日南着へ

▲島貫兵太夫中佐　十二日名古屋着

美味營養の王 濱名湖印 うなぎの蒲燒 肝焼 各國賓客接待店各料理店にあり 京橋區銀座二丁目五番地 池田商會

高級洋服地 最新流行の粋を集めたる 夏物新柄高級洋服地 優秀品豊富荷揃 全島著名洋服店にサンプル備付あり 台北 逢坂屋商店

謹告 臺北駐在員 早川眞一 右者今般所員トシテセメント空袋買入一切責任ヲ以テ今般旧ノ御引立ヲ以テ上候 帝國製袋株式會社 八代工場

冷藏庫見切大賣出し 小五圓・中八圓・大拾圓 家具と裝飾 秋本商店裝飾部 電話三九一八番 福井市呉服町二丁目

ソロトシンボリ 室内装飾用品

ルツモカ 酒銘 賀茂鶴

警戒すべき 甘藷斑點病

今年は中部に殊に猖獗 その驅除豫防法

「軍需」の重壓 引揚財産 凍結解除

移出統制が必要 今後金融を重點的に

本島在住華僑の 海南開發隊出發

小麥と 麥粉の崩落

北海道へ 增資の計畫

蠶業見込 地米が農家收入

樹木二十萬組合

暁星雜紙 (96)

新一期九種

外國貨物 入港

日本發特報

新刊紹介

河野通勢畫

田中貢太郎作

海

風 (三)

新刊紹介

家庭

新聞Cシミタイヴ

新鮮なビタミンに富む

母乳に多く牛乳に少い

見上に大な効劃を

今の生活に缺くべからざる

一日の牛乳

榮養不良や消化不良が起こる

ミルクの育ち方

の赤ちゃんになる

新聞Cシミタイヴ

ラヂオ

B区コドモ會
【五・五〇】コドモの質問(東京)
【五・五五】カレントトピックス(東京)
【六・〇〇】子供の時間(台北のみ)講演その他
【六・二〇】講演(東京)…農學博士那須皓
【自七・〇〇】長唄の夕(東京)
【八・二〇】時報(東京)
【八・二一】古謡の音樂(台北)(台中)
【八・五五】放送獨自圖(台中)
【九・二〇】氣象通報、放送局編

夜
【六・〇〇】子供の時間(台北のみ)獨唱その他
【六・二〇】講演(東京)…農學博士那須皓
【自七・〇〇】長唄の夕(東京)
【八・二〇】時報(東京)
【八・二一】古謡の音樂(台北)(台中)
【八・五五】放送獨自圖(台中)
【九・二〇】氣象通報、放送局編

昭和十二年六月十四日

【六・〇〇】放送開始、時報、朝の音樂(レコード)…セレナード(シューベルト作曲)…間奏曲(ヴェーバー作曲)…コメディアン・ハーモニスト三、管弦樂、円舞曲「アリー・ワイドウ」(レハール作曲)…ウィーン・ボーイス管弦樂團【六・三〇】朝のお天氣のお知らせ、台北觀測所發表、國史講座(第八講)(台北)…浜良の大師・山地知たつ(台北)
【七・二〇】全國實業通報(東京)
【九・二〇】家庭百科問答(台北)
【一〇・〇〇】時報(東京)
【一〇・〇五】婦人の時間、二、二十九歳の女性アケミに惱む二、二十九歳の女性、石鹸で顔を洗えと次田物が出ます三、人絹製物の洗ひ方
【一〇・〇〇】内臓疾病講座(第八講)…消化器及循環器疾患、家庭料理献立(台北第一高等女學校)…地知たつ(台北)…一、豚肉と野菜のバター炒め二、煮いんげんと小海老の卵とじ
【一一・〇〇】日用品小賣價格表、各局)…農業紹介事項(各局)放送番組發表(各局)
【一一・五五】台湾正米相場前場
【内地取引相場】
【正午】正午の時報、氣象通報…台北觀測所發表

長唄の夕

四師の至演に

【一時】獨特の藝風を聽く

外二名

今晩の中繼演藝は長唄の夕となり、七時から八時半まで長唄愛好家には聽き逃せぬ番組を送る出演者は長唄四派の師匠百余人三味線は杵屋勝松、杵屋和吉、杵屋巳之助、杵屋和三郎、杵屋佐吉、杵屋小三藏、杵屋勝和三郎、杵屋勝三郎、杵屋勝五郎、杵屋勝十郎、杵屋勝三郎、杵屋勝三郎、杵屋勝三

練習艦隊の乘組員
臺北市内を見物
下士官兵は雨の市中を行進
全市・海軍色で埋まる

古賀司令官きのふ來北
幕僚を隨へ自動車で
鐵道ホテルに宿泊した

專門的な御下問を賜ふ
岡出試驗所長謹話

【臺南電話】岡出驛鐵道部試驗所長一行は、十二日午後一時半臺南驛着、直ちに自動車で同驛構内の試驗所に赴き、所内の各試驗室を巡視、午後二時半から會議室で、同所の研究事項に關する説明を聽いた後、午後四時半同驛發の列車で臺北へ歸着した。

御下問を拜し感激
高橋聯隊長謹話

【臺南電話】臺南第二聯隊長高橋大佐は、十二日午後一時半臺南驛着、直ちに自動車で同驛構内の試驗所に赴き、所内の各試驗室を巡視、午後二時半から會議室で、同所の研究事項に關する説明を聽いた後、午後四時半同驛發の列車で臺北へ歸着した。

恐懼感激
高橋聯隊長謹話

【臺南電話】臺南第二聯隊長高橋大佐は、十二日午後一時半臺南驛着、直ちに自動車で同驛構内の試驗所に赴き、所内の各試驗室を巡視、午後二時半から會議室で、同所の研究事項に關する説明を聽いた後、午後四時半同驛發の列車で臺北へ歸着した。

御下問を拜し
恐懼感激
高橋聯隊長謹話

【臺南電話】臺南第二聯隊長高橋大佐は、十二日午後一時半臺南驛着、直ちに自動車で同驛構内の試驗所に赴き、所内の各試驗室を巡視、午後二時半から會議室で、同所の研究事項に關する説明を聽いた後、午後四時半同驛發の列車で臺北へ歸着した。

御下問を拜し
恐懼感激
高橋聯隊長謹話

【臺南電話】臺南第二聯隊長高橋大佐は、十二日午後一時半臺南驛着、直ちに自動車で同驛構内の試驗所に赴き、所内の各試驗室を巡視、午後二時半から會議室で、同所の研究事項に關する説明を聽いた後、午後四時半同驛發の列車で臺北へ歸着した。

古賀司令官きのふ來北
幕僚を隨へ自動車で
鐵道ホテルに宿泊した

小林總督招宴
古賀司令官
きのふ來北
幕僚を隨へ自動車で
鐵道ホテルに宿泊した

東久邇宮殿下へ獻上品

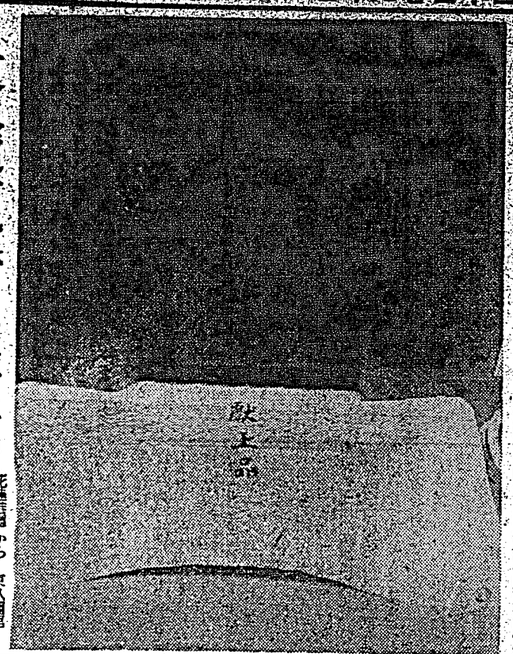

花蓮港廳から　東久邇宮殿下へ獻上する姿　杉製の見事な御立

小林總督招宴
古賀司令官
きのふ來北
幕僚を隨へ自動車で
鐵道ホテルに宿泊した

國語奬勵のため
全保學校を設立
成績も非常に良好

某課長の乘つた
自動車人を轢く
手當の效なく死亡

國語奬勵のため
全保學校を設立
成績も非常に良好

某課長の乘つた
自動車人を轢く
手當の效なく死亡

基隆重砲兵聯隊で
きのふ盛大な記念祭
軍官民代表者多數が列席

基隆重砲兵聯隊で
きのふ盛大な記念祭
軍官民代表者多數が列席

基隆入港中の練習艦隊乘組員きのふ來北

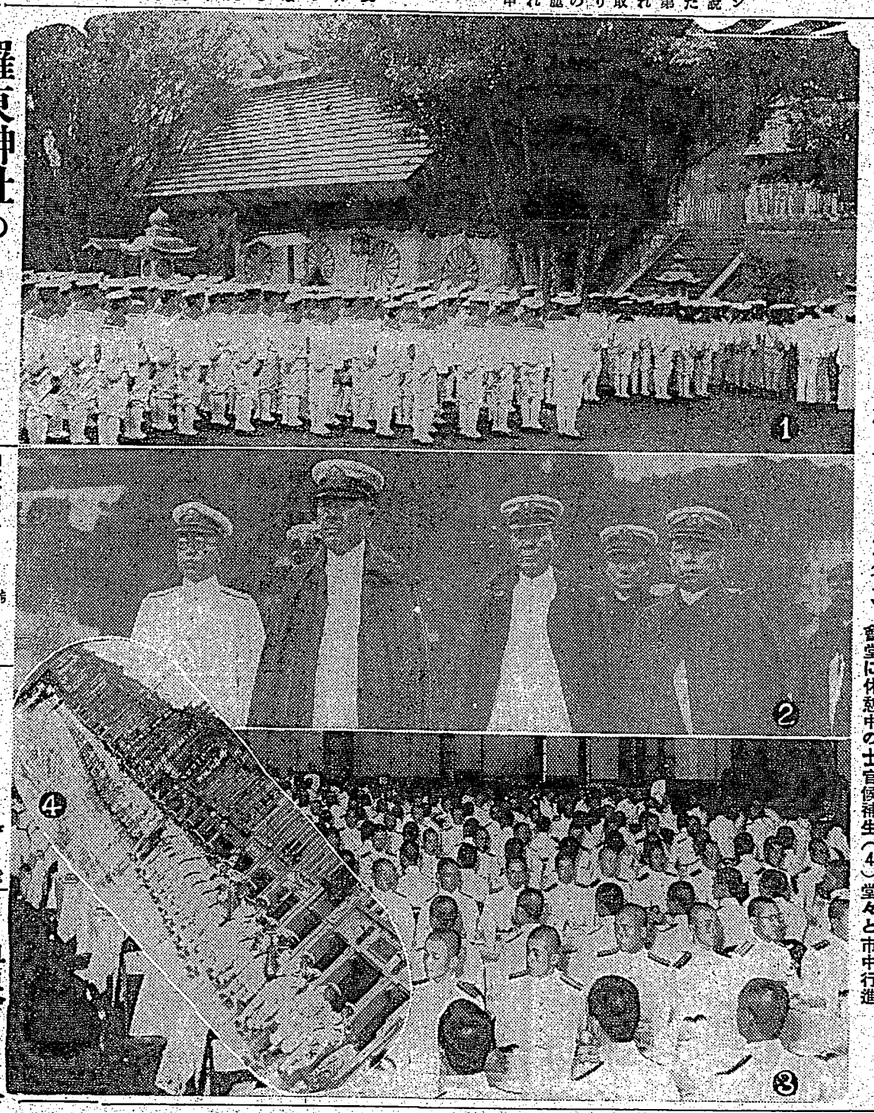

(1)臺灣神社參拜(2)古賀司令官はじめ幕僚(3)公會堂に休憩中の士官候補生(4)堂々と市中行進

羅東神社の
上棟式行はる
竣工は七月末頃

羅東神社の
上棟式行はる
竣工は七月末頃

一千八百餘圓持逃の
日向銀行員捕はる
美人タイピストに失戀の果
あはれ！此罪を犯す

一千八百餘圓持逃の
日向銀行員捕はる
美人タイピストに失戀の果
あはれ！此罪を犯す

溫泉ゆき道路を
五間幅に擴張
鋪裝工事も近く終了

溫泉ゆき道路を
五間幅に擴張
鋪裝工事も近く終了

雨も厭はず練習艦隊軍樂隊の演奏

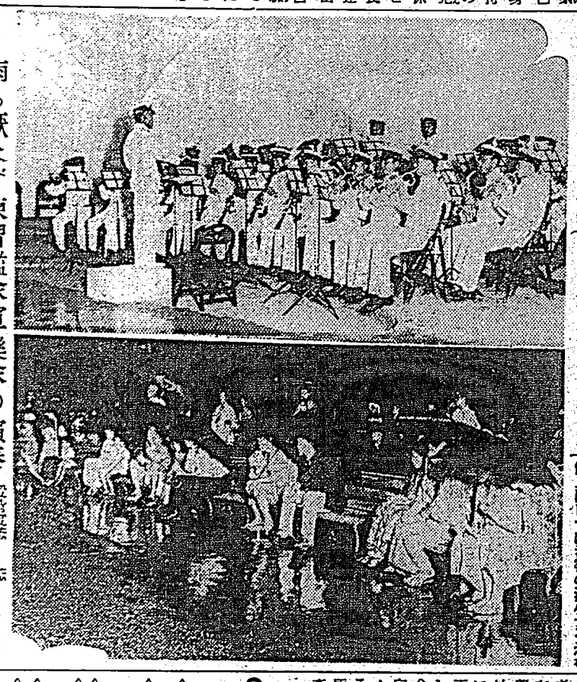

雨も厭はず練習艦隊軍樂隊の演奏

新竹州自治會館
廿五日に落成式

京都帝大の講習會

京都帝大の講習會

計算器　タイガー
國産タイガーは簡單な操作によつて誰方にも一樣に絕對正確な結果が得られる唯一の國産計算器です

正廿160圍以上
タイガー計算器株式會社　臺灣一手代理店　臺北市本町一丁目　商會　(電話)

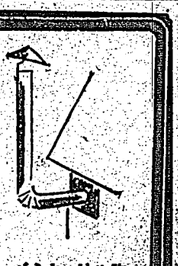
新家庭
さすがに　四類は　すゝんだ　ノルモー
に痛・ツミキ・けや胸
錠ンザモルノ
鎭治の多適殺胃　痛絕と酸制

陽電感光紙
ダイアー

「晴太色」
王星タイアト黑褐細刻感光
輯特大七の判評大
お求めは早いが勝!!
キング七月號
メヤ賣切迫る!!
⑦⑥⑤④③②①
人氣花形結婚ロマンス
花形選手秘話と大画報
戰爭小說傑作集
齒痛撃退秘訣公開
最近封切映画大特輯
短篇小說傑作選
難病と服体驗談
此の外名小說等山の如し

文藝

石南を買ひに往く

(下)

田中貢太郎

食後の後で渡辺爺に案内せられた、私達は早速往つた、其処に折れた幹の附いた石南があつた、私は木に「縁」があるので早速買ふことにして、

「いくらだ」

といつて聞くと

「この木は、二円に成る約束してあつたが、すこし都合があつて、一円八十銭にしてあります」

といつた、そこで

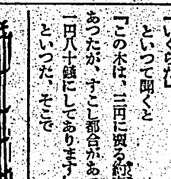

帝大新聞で、若い人が「阿波科学者」といつて寺田寅彦式科学随筆に発表を入れたので、藤原咲平さんが憤慨して立派な随筆でこゝを叱りつけた。やつぱり年の效があつて、先の発目醜なしだ。殊に「阿波」とは何といふことだ「記波」といふ字も知らないで、教養だの科学だのといふ資格があるといふやうな気分は、魯魚亥豕を誤る者に取つた満足を與へる

「一円位でどうだ」

といふと

「自分の物でないから聞いて来る」

といつて何処か、往つたが、すぐ帰つて来て

「二円二十銭ならいいさうだ」

といつた、そこで金を持つてゐると、最初の節つばらひの老人が来て、その男に五十銭銀貨を二つ三つ渡した、それは私に貰つた石南の金であつたといふ話が後で判つた

石南の店は彼方此方にあつた、私達は十本ばかり買つたが、買つて持つて歩かないので、タクシーで停車場へ運んで荷造に附け、それから停車場近くの市府城址へ登つた

その時酷い風になつて、まごまごしてゐると吹き倒されさうであつた、渡辺爺はその風の中で、市の展望になつた武田城址を教へてくれた

甲府城址をおりて懐町の大通を往つた、其処に一軒のデパートがあつた、渡辺爺は私達をその二階へ案内してくれた

一行はそれから御酒へ往つたが、其処にも石南の店があつたので、また石南を買ひ、電車で渡辺家へ引返して来て御馳走になつた、渡辺爺は御馳走を食べすぎるほどに食べて、片つぱしから石南を買つた事を思ひ出したと見えて

「今日は、いいお客があつたといつて、石南屋がよろこんでをりますよ、一円五十銭といへば、五十銭位はきつと儲けますから」

といつた、渡辺爺の顔を裏面的に考へると、二人は金があつて買ひ方が豪奢だといふことになるがその実二人は、御馳走で御殿のかけひきができないからだ、私は、渡辺爺に

「私なんか御馳走ですから、値ぎつたりなんかしてゐると、買へなくなりますから、ほしい物は値ぎらないで買ひます」

といつて笑つた、二人は五時五十分の汽車に乗ることにしてゐたので、五時にタクシーを呼んでもらつて停車場へ往つたが、石南を御馳走の中へ待ちこんだので、帰りは石南が大部で身動きもしなかつた

脳梅毒の特に多い時　吹出物にも注意

脳に来る梅毒、これは梅毒の中でも、一番厄介で、また恐ろしくもあります。殊に初夏の青葉時につのる、私達は梅毒神社へ参詣してそれから外へ出て植木を見て歩いたが、目的が石南にあるので他の物には眼がいかなかつた

そのうちに、一本の石南を持つてゐる植木屋を見つけた、聞き馴れも聞らしいので、山からおろして来たばかりの木である事は勿つてゐるが様ぶりが面白いので買ふ気になつた

「おい、これは幾何だ」

といふと、植木屋の老人は

「二円だらばいゝ物だらんぼうだ」

といつた、金儲山から勢つて来た物らしいが老人はべらべらに酔ばらつてゐるので、余りはつきりしない、それでも私は買ふ気になつた、渡辺爺が

「二円五十銭でよからう」

といふと、老人は渡辺爺に喰つてかかるやうに何かいひだした、私はめんだうだから五円札を出した、老人はそれを持つて何処かへ走り曾へに往つたが、帰つてお釣をくれたのをみると、二円五十銭であつた、渡辺爺の眼が利いたものであつた

その時、街の医師の側に、石南ばかり並べてゐる植木屋を見つけて、石南のみたし、新に会員の名簿を同人と改めたが、台湾からは旧会友立石俊臣氏が推されて同人となつた

【写真は国民の国展出品作「林本源庄庭園中の一隅」】

立石鐵臣氏　國展同人となる　國展會員の改組によつて

相原画三部氏等の国展参加は発表の會員、會友二部氏を除し

體驗を語る

梅毒性の頭痛や便秘も　今は無く愉快な生活

長野縣飯山町　渡邉初雄

拝啓、貴店ます〳〵御隆昌の段慶賀の至り候、小生は先春以来、梅毒を病み、常に頭痛やまず、且つ便秘り、また吹出物になやまされ、種々手當いたし居り候も思ふやうに治らず、ほど〳〵閉口いたし居り候。

然るに先般貴店御製賣のベルツ丸を使用いたしたるに、僅か数日にして著しく効果を顯はし、第一頭痛が去り、便も軽々となり、それに永年の便秘も無くなり、実に気持よき便通あり、この上もなく喜び居り候また、時々皮膚に現はれる吹出物も、この頃は全くなく、それまた愉快に存じ居り候。

之までにも、私はいろ〳〵手當を致し候が、ベルツ丸の如く早く、効果を認めたることなく、此の上は、知人にも是非おすすめ致し度く存じ居り候。

右申上げ候通り、只今にては全く治つた同様の状態に候へども、今後の予防のためにも、引続き服用いたし度く候間、薬價は為替にて同封いたし候へば、御送致下され候、実は先般も、或る知人より、顔色一そう元気を増し

梅毒と體毒

梅毒性吹出物に

ベルツ丸

鈴木日本製薬社

脳梅毒の特に多い時　吹出物にも注意

脳に来る梅毒、これは梅毒の中でも、一番厄介で、また恐ろしくもあります。殊に初夏の青葉時につのる、それから外へ出て植木を見て歩いたが、目的が石南にあるので他の物には眼がいかなかつた

そのうちに、一本の石南を持つてゐる植木屋を見つけた、聞き馴れも聞らしいので、山からおろして来たばかりの木である事は勿つてゐるが様ぶりが面白いので買ふ気になつた

「おい、これは幾何だ」

といふと、植木屋の老人は

「二円だらばいゝ物だらんぼうだ」

といつた、金儲山から勢つて来た物らしいが老人はべらべらに酔ばらつてゐるので、余りはつきりしない、それでも私は買ふ気になつた、渡辺爺が

「二円五十銭でよからう」

といふと、老人は渡辺爺に喰つてかかるやうに何かいひだした、私はめんだうだから五円札を出した、老人はそれを持つて何処かへ釣り曾へに往つたが、帰つてお釣をくれたのをみると、二円五十銭であつた、渡辺爺の眼が利いたものであつた

その時、街の医師の側に、石南ばかり並べてゐる植木屋を見つけて

東久邇宮殿下

舊都臺南を御視察

御遺跡所に成らせられ

故能久親王の武勳を偲ばせ給ふ

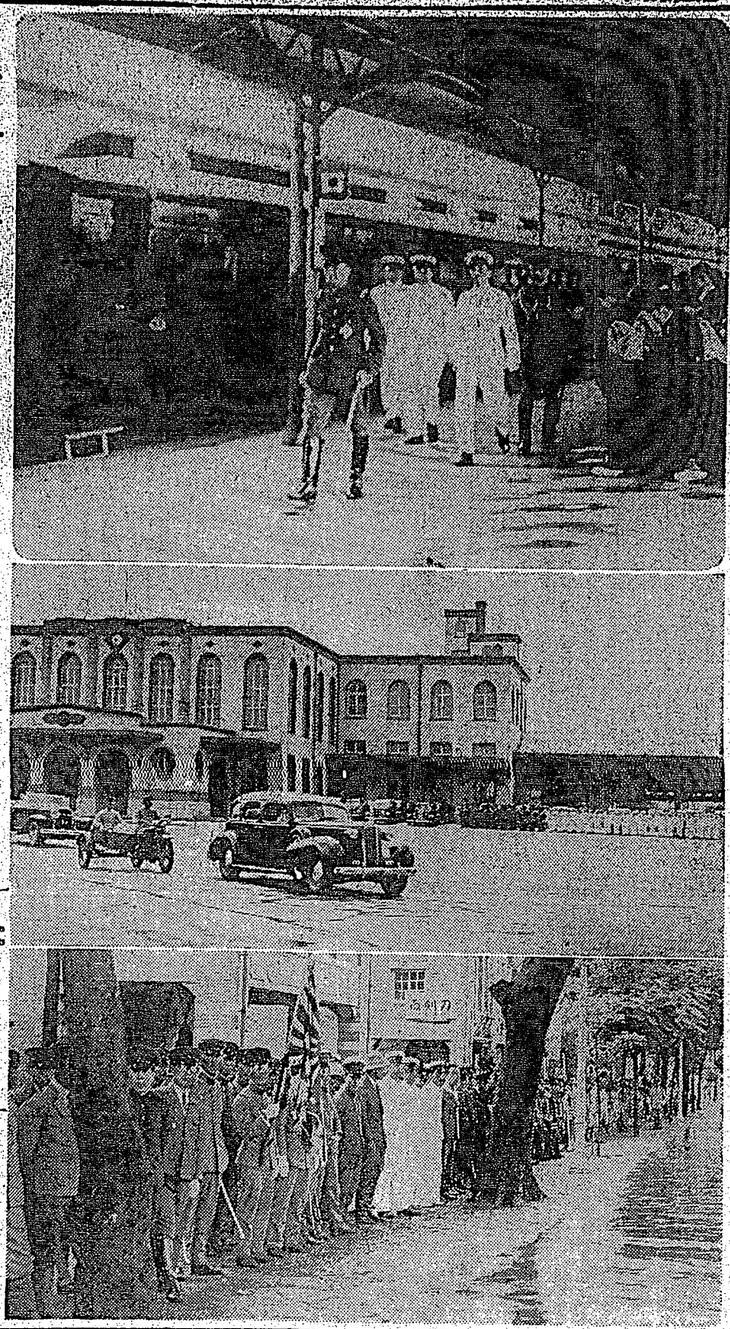

寫眞【上】善隣館に御着、昇降口に向はせられる東久邇宮殿下（中）臺南驛御發臺南神社に向はせらるる御列（下）奉迎の在鄉軍人、青年團員等
（宮尾特派員謹寫及び撮影）

【臺南電話】東久邇宮殿下には十二日臺南飛行場より御機にて御着、直ちに自動車にて御假寓善隣館に入らせられ、暫く御休憩の後、午前十時二十分御發にて先づ故能久親王の御遺跡所を御參拜あらせられ、同十時十八分台南驛より兵第二聯隊に御着あらせられ、兵第二聯隊及び台南陸軍病院の順に御巡視あらせられ、台南公會堂入口より聯隊長閲兵の御列に、時校は表門内に奉迎申上げた。殿下には先づ聯隊長官舍に於て御休憩の後、同十一時四十分聯隊長、同五十一分知事官舍の御順に御巡視あらせられ、同十一時四十八分台南驛に御着あらせられた（岡山寫眞班特派記者撮影）

【臺南電話】東久邇宮殿下には十二日臺南飛行場より御機にて御着、直ちに自動車にて御假寓善隣館に入らせられ、暫く御休憩の後、午前十時二十分御發にて先づ故能久親王の御遺跡所を御參拜あらせられ、同十時十八分台南驛より兵第二聯隊に御着あらせられ、兵第二聯隊及び台南陸軍病院の順に御巡視あらせられ、台南公會堂入口より聯隊長閲兵の御列に、時校は表門内に奉迎申上げた。殿下には台南驛